



## Cat. AM

Het **rijbewijs AM** laat toe twee- en driewielige bromfietsen en lichte vierwielers te besturen met een maximumsnelheid van ten hoogste 45 km/u.

Aan de voertuigen van deze categorie mag een aanhangwagen gekoppeld worden, behalve als het gaat om een bromfiets met drie wielen of een lichte vierwieler.

Een **nieuwe reglementering** betreffende de categorieën van rijbewijzen en de toelatingsvoorwaarden tot de examens is van toepassing **vanaf 01/05/2013**. Gelieve voor bijkomende informatie onze website **www.goca.be** te raadplegen. **!**

## Bent u geslaagd voor het theorie-examen?

Het examen omvat 40 vragen. Elke vraag is 1 punt waard. Om te slagen moet u **minimum 33 punten op 40 behalen**. Een **geslaagd theorie-examen blijft 3 jaar geldig**.

## Dan moet u een praktische scholing volgen in een erkende rijsschool.

De **minimumleeftijd** voor het behalen van een **rijbewijs AM** is **16 jaar**. **!**

Deze lessen worden gegeven door gebrevetteerde beroepsinstructeurs, die bekwaam zijn u de gepaste opleiding en raad te geven.

Als voorbereiding op het praktijkexamen geeft de erkende rijsschool **minimum 4 uur praktijkonderricht**.

U kan het praktijkexamen afleggen in een examencentrum van uw keuze. Het aantal herkansingen is onbeperkt.

- U kan slechts praktijkexamens afleggen tijdens de **geldigheidsduur van het theorie-examen** (3 jaar vanaf de datum waarop u voor het theorie-examen bent geslaagd). **!**
- **Maak tijdig een afspraak** voor het praktijkexamen (bij voorkeur 6 weken op voorhand).

**Meer inlichtingen over de praktische opleiding en het praktijkexamen vindt u op de volgende bladzijden. Lees deze aandachtig.**



**Raadpleeg eveneens onze website op [www.goca.be](http://www.goca.be)**

# > Het praktijkexamen

## AFSPRAAK

### **... via de erkende rijsschool**

De erkende rijsschool zal voor u een afspraak vastleggen bij het examen­centrum.

### **... met een eigen voertuig**

Voor het afleggen van het praktijkexamen dient u **voorafgaandelijk een afspraak te maken**. U kan hieromtrent inlichtingen inwinnen bij het examen­centrum.

Het examen­centrum mag de voorafbetaling van de retributie vragen vooraleer de afspraak vast te leggen.

In uw eigen belang wordt u verzocht **tijdig** en bij voorkeur **6 weken op voorhand** een afspraak te maken voor het praktijkexamen.

U heeft de keuze tussen het voertuig van de erkende rijsschool en uw eigen voertuig om het praktijkexamen af te leggen. Indien u het praktijkexamen wenst af te leggen met uw eigen voertuig, mag u hier zelf niet mee naar het examen­centrum rijden!

Indien op de afgesproken dag de **weersomstandigheden** slecht zijn (mist of sneeuwval die de zichtbaarheid tot minder dan 100 m beperken) of de wegen niet berijdbaar zijn (sneeuw,

ijzel), neem dan, voor u thuis vertrekt, contact op met het examen­centrum. Zo verneemt u of de praktijkexamens al dan niet doorgaan en kunnen de nodige maatregelen genomen worden.

Wanneer uw voertuig technisch en/of administratief niet in orde is, zal u voor een volgende afspraak een retributie­bijslag aangerekend worden.

Wanneer u zich niet heeft aangemeld voor het praktijkexamen waarvoor u bent ingeschreven en het examen­centrum niet heeft verwittigd ten minste twee werkdagen voor de dag van het examen, de zaterdag niet inbegrepen, zal u voor een volgende afspraak een retributie­bijslag aangerekend worden.

In geval van overmacht kan de toelating tot terugbetaling van de retributie­bijslag verleend worden door de Federale Overheidsdienst Mobiliteit en Vervoer, 'City Atrium', Vooruitgangstraat 56, 1210 Brussel.

## RETRIBUTIES

Raadpleeg hiervoor onze website [www.goca.be](http://www.goca.be)

### **Voor te leggen documenten op het ogenblik van het praktijkexamen!**

#### **Indien u beroep heeft gedaan op een erkende rijsschool:**

- . uw geldige identiteitsdocument;
- . het getuigschrift van praktijkonderricht afgeleverd door de erkende rijsschool;
- . het betalingsbewijs van de retributie (bij voorafbetaling);
- . het attest van slagen voor het theorie-examen, afgeleverd sinds minder dan 3 jaar.

#### **Indien u het praktijkexamen aflegt met een eigen voertuig:**

- . uw geldige identiteitsdocument;
- . het getuigschrift van praktijkonderricht afgeleverd door de erkende rijsschool;
- . het betalingsbewijs van de retributie (bij voorafbetaling);
- . het attest van slagen voor het theorie-examen, afgeleverd sinds minder dan 3 jaar;
- . het geldige verzekeringsbewijs "Burgerlijke aansprakelijkheid" (groene kaart – Internationaal verzekeringsbewijs);
- . het gelijkvormigheidsattest van uw voertuig.

**Belgische en buitenlandse gelijkvormigheidsattesten die minstens de maximale snelheid en cilinderinhoud van het voertuig bevatten, worden aanvaard.**

Het **attest van aangifte van verlies, van diefstal of van beschadiging/vernietiging** van een identiteitskaart van Belg of van een identiteitskaart voor vreemdeling **wordt aanvaard.** !

Het formulier "Aanvraag om een rijbewijs" zal echter door het examen­centrum worden bewaard en zal u **enkel op vertoon van het identiteitsdocument zelf** worden overge­maakt.

**Van geen enkel document wordt een fotokopie aanvaard.**

## HET EXAMENVOERTUIG

U legt het praktijkexamen af met een bromfiets (2- of 3-wieler) waarvan de maximumsnelheid meer dan 25 km/u bedraagt, of met een lichte vierwieler (max. 45 km/u en max. 50 cm<sup>3</sup>).

De voertuigen met méér dan 2 wielen dienen uitgerust te zijn met een achteruitrijstand.

Het praktijkexamen mag niet afgenomen worden met een drie­wielige bromfiets met 2 wielen die op dezelfde as zijn gemonteerd en waarvan de afstand tussen de middens van de contactvlakken van de wielen met de grond kleiner is dan 46 cm.

Om toegelaten te worden tot het praktijkexamen moet het voertuig **technisch en administratief** in orde zijn. Het examenvoertuig moet de uitvoering van de manoeuvres toelaten volgens de afmetingen vermeld in deze brochure. !

## VERLOOP VAN HET PRAKTIJKEXAMEN

Tijdens het praktijkexamen zal worden nagegaan of u werkelijk uw voertuig beheerst.

De examinerator vraagt u de bedieningsorganen van uw voertuig te hanteren.

U moet uw voertuig dan ook goed kennen: de bedienings­handels voor richtingaanwijzers bijvoorbeeld niet verwarren

met de lichten. U dient eveneens te kunnen aanduiden waar het chassis-nummer zich op het voertuig bevindt.

**Het examen kan onderbroken worden omdat u niet voldoende vertrouwd bent met de plaats en het hanteren van de bedieningsorganen van het voertuig.**

# > Manoeuvres

## VIERT UIT TE VOEREN MANOEUVRES VOOR BROMFIETSEN MET 2 WIELEN

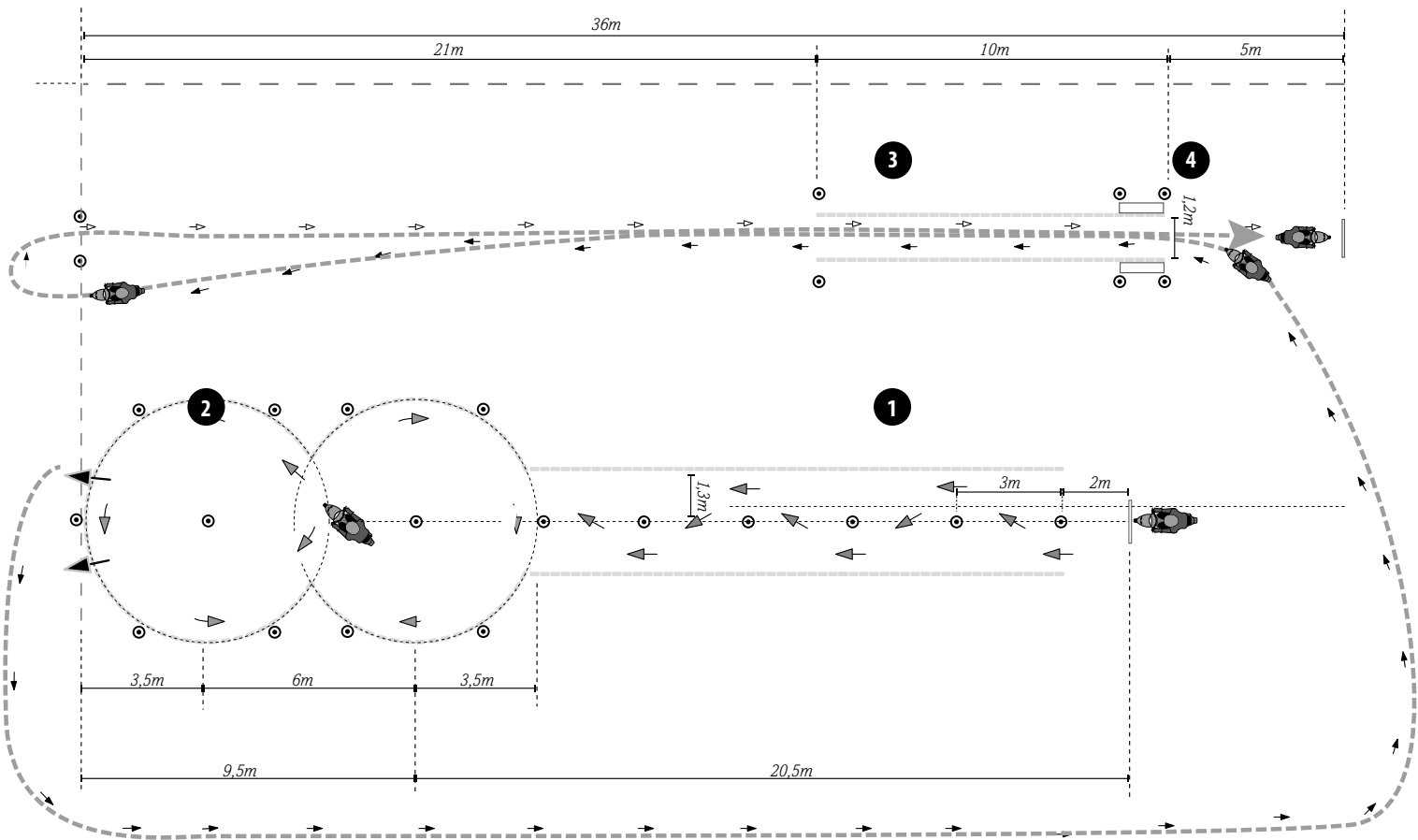

### **1** SLALOM

Dit manoeuvre bestaat erin een slalom uit te voeren door een aslijn te volgen bestaande uit 7 kegels. U moet zo dicht mogelijk langs deze kegels rijden en u begint links van de eerste kegel. Het examen start met het voorste wiel in de aslijn van de eerste kegel op een afstand van 2 m.

### **2** IN LUSSEN RIJDEN

Bij dit manoeuvre rijdt u tweemaal in de vorm van een 8 rond de twee centrale kegels, terwijl u steeds binnen de buitenkegels en de lijnen blijft.

### **3** STAPVOETS RIJDEN

U zal met lage snelheid door een smalle doorgang rijden. Het voorwiel van de bromfiets mag de doorgang niet uitrijden voordat minimum 12 seconden verstreken zijn.

### **4** PLOTS REMMEN

U rijdt tussen de kegels en vervolgens zal u naar een hogere versnelling schakelen om op het einde van de twee witte lijnen een snelheid te halen van minstens 25 km/u. U moet remmen en stoppen voor de witte lijn.

- De manoeuvres slalom, lussen, stapvoets rijden en remmen moeten in deze volgorde in een continue rit uitgevoerd worden.
- Tijdens de uitvoering van de manoeuvres **1** tot en met **4** moet u steeds op uw zadel blijven zitten en mogen de voeten niet aan de grond komen.
- Op het einde van manoeuvre **4** moet u na het stoppen (volledige stilstand) één of twee voeten op de grond plaatsen.
- Wanneer de uitvoering van de manoeuvres als onvoldoende wordt beoordeeld, kunnen de 4 manoeuvres tijdens een tweede poging herbegonnen worden.
- Het dragen en vastmaken van de helm is verplicht tijdens het uitvoeren van de manoeuvres.

### **Legende**

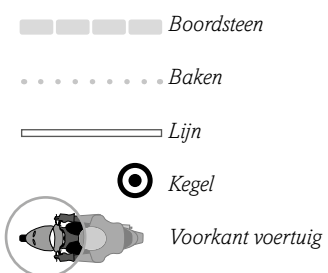

# > Manoeuvres

## **VIER UIT TE VOEREN MANOEUVRES VOOR BROMFIETSEN MET MÉÉR DAN 2 WIELEN**

> De maximale duur voor elk manoeuvre bedraagt 3 minuten (vanaf 2 minuten en 30 seconden komt de tijd in aanmerking voor een beoordeling)

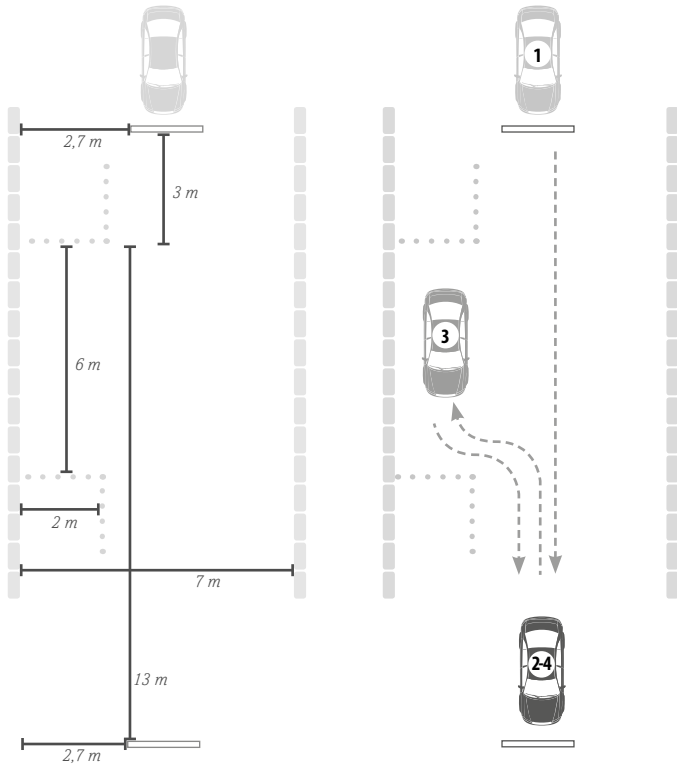

### **1 RECHTS PARKEREN TUSSEN TWEE VOERTUIGEN**

Stel uw voertuig op, om het daarna achterwaarts te parkeren tussen deze bakens met een minimum aantal bewegingen. ①

Wanneer u het manoeuvre verkeerd hebt aangevangen, mag u terug uit de parkeerruimte rijden. Eenmaal uitrijden wordt niet als fout aangerekend. Daarentegen, eerder gemaakte fouten zoals 'het raken van bakens' blijven gelden. Zorg ervoor dat uw voertuig op minder dan 30 cm van de stoep en evenwijdig met de stoep opgesteld staat. ②

Het voertuig moet zowel voor als achteraan op minstens 1 m van de bakens verwijderd zijn. Geef een teken (claxon ...) wanneer u klaar bent met het parkeren. De examinator zal dan de opstelling van uw voertuig in de parkeerruimte beoordelen. Vanaf dat moment mag u het manoeuvre niet meer herbeginnen. Verlaat nu met het voertuig deze plaats. ③

Het manoeuvre is beëindigd, wanneer het voertuig zich op de eindpositie bevindt. ④

- Breedte parkeerruimte = 2 m
- Lengte parkeerruimte = 6 m

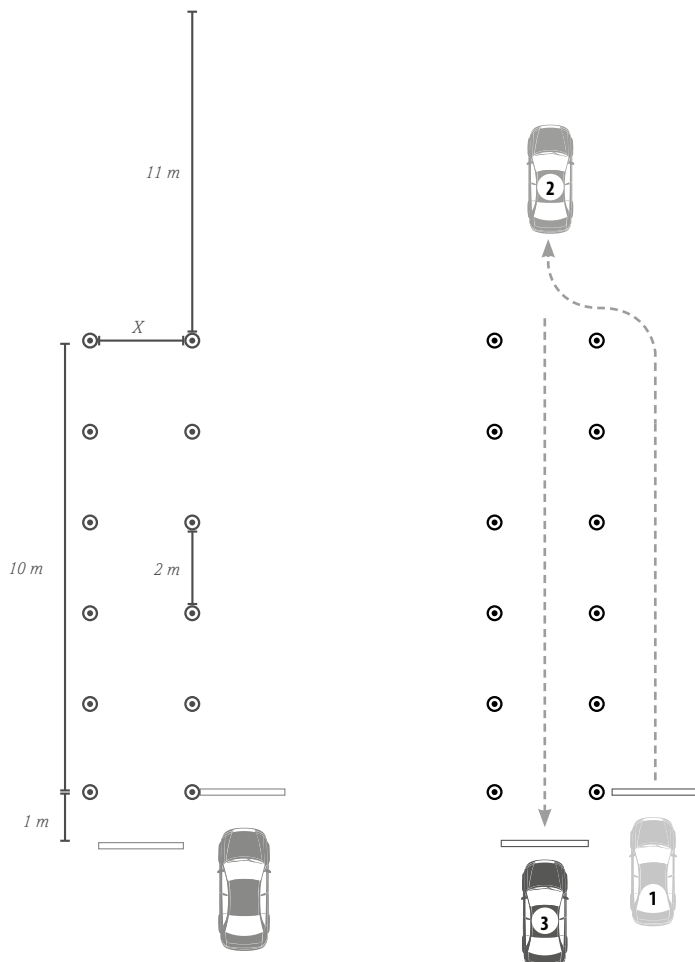

### **2 IN RECHTE LIJN ACHTERUITRIJDEN**

Stel uw voertuig op om door de smalle doorgang achteruit te rijden. ①

Rijd in een vloeiende beweging achterwaarts door deze doorgang. Indien u afwijkt vóór de smalle doorgang of in de smalle doorgang, mag u terug vooruitrijden om de juiste richting te vinden. Eenmaal vooruitrijden wordt niet als fout aangerekend. Daarentegen, eerder gemaakte fouten zoals 'het raken van bakens' blijven gelden. ②

Het manoeuvre is beëindigd wanneer het voertuig zich op de eindpositie bevindt. ③

- De bakens stellen een smalle doorgang van 10 m voor.
- X: breedte van de doorgang = breedte van het voertuig + 50 cm

**Legende**

Boordsteen	Voorkant voertuig
Lijn	Aanvang
Bakens	Tussenfase
	Eindpositie

# > Manoeuvres

## 3 VOORUIT IN EEN GARAGE RIJDEN

Rijd het voertuig in de garage, door eerst naar links vooruit te rijden. ①

Dus bij deze beweging wordt eerst uitwijken naar rechts niet toegelaten. Let wel op, u hoeft niet in één beweging in de garage binnen te rijden. Bij het naar links vooruitrijden mag u met uw voertuig niet voorbij de bakens rijden. ②

Bij het manoeuvreren mag u de begrenzing van de straat niet overschrijden (behalve met de overbouw). ③

U moet het voertuig *volledig* in de garage opstellen. Wanneer u het voertuig *volledig* in de garage hebt opgesteld, geef dan een teken (claxon ...). De examinator zal dan de opstelling van uw voertuig in de garage beoordelen. Vanaf dat moment mag u het manoeuvre niet meer herbeginnen. ④

Rijd het voertuig in de *tegenovergestelde richting* uit de garage, namelijk naar rechts. ⑤

Het manoeuvre is beëindigd wanneer het voertuig zich op de eindpositie bevindt. ⑥

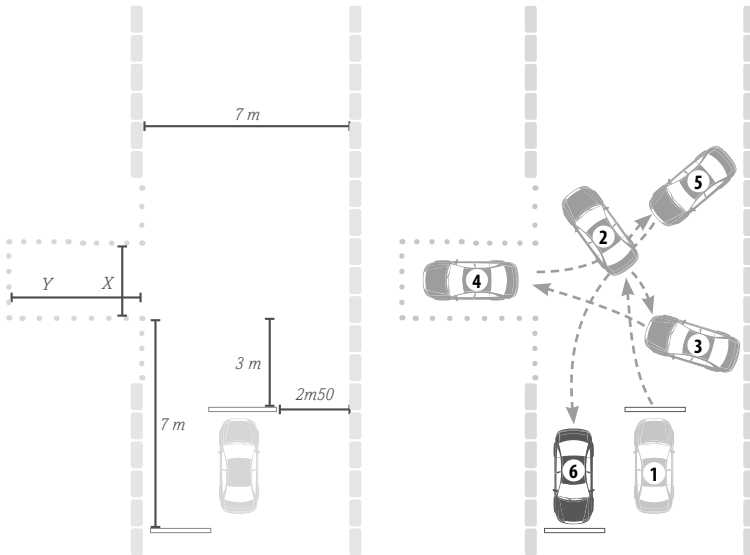

- De bakens stellen een garage voor. Het voertuig staat in het midden van een straat van 7 m breed.
- X: breedte van de garage = breedte van het voertuig + 70 cm
- Y: diepte van de garage = lengte van het voertuig + 60 cm

## 4 KEREN IN EEN STRAAT

U moet het voertuig keren, met zo weinig mogelijk bewegingen. ①

U zal daarvoor eerst naar links vooruitrijden. ②

Bij het manoeuvreren mag u de begrenzing van de straat niet overschrijden (behalve met de overbouw). Daarna zal u bij het achteruitrijden gebruik maken van de ruimte tussen de bakens. ③

Het manoeuvre is beëindigd wanneer het voertuig zich in tegenovergestelde richting op de eindpositie bevindt. ④

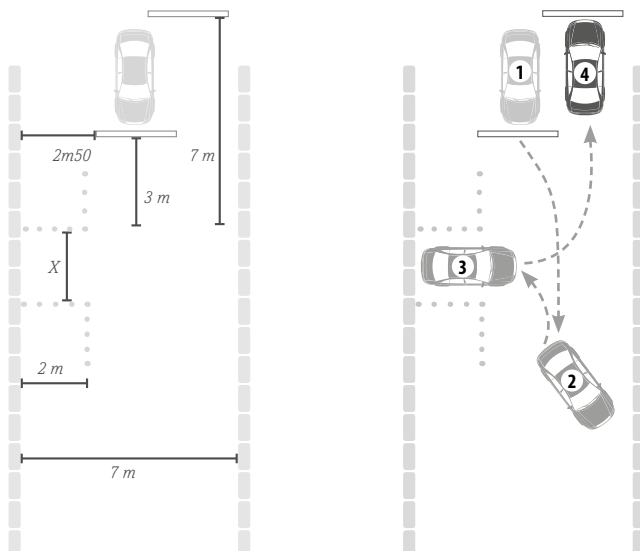

- De bakens stellen geparkeerde voertuigen voor in een straat van 7 m breed.
- De bakens zijn steeds 2 m van de straatbegrenzing verwijderd.
- X: afstand tussen de bakens = breedte voertuig + 70 cm

### Legende

- Boordsteen
- Lijn
- Bakens

- Voorkant voertuig
- Aanvang
- Tussenfase
- Eindpositie

## > Uitslag van het praktijkexamen

### U BENT GESLAAGD VOOR HET PRAKTIJKEXAMEN

De examinator geeft u een formulier "Aanvraag om een rijbewijs". Met dit document gaat u bij uw **gemeentebestuur** uw rijbewijs afhalen. Gelieve vooraf contact op te nemen met uw gemeentebestuur. Tevens moet **1 pasfoto** afgegeven worden.

Bovendien zijn in elk centrum **speciale brievenbussen** voorzien waarin u zowel klachten als suggesties kan deponeren. De inhoud van deze brievenbussen wordt regelmatig nagezien om passende regelingen te kunnen treffen.

Het formulier "Aanvraag om een rijbewijs" laat niet toe te rijden. U moet houder en drager zijn van een rijbewijs. Dit formulier moet binnen de 3 jaar na het geslaagde praktijkexamen ingediend worden. Zoniet moet u opnieuw scholing volgen en slagen voor een nieuw theorie- en praktijkexamen.



### U BENT NIET GESLAAGD VOOR HET PRAKTIJKEXAMEN

Wanneer u niet geslaagd bent voor het praktijkexamen mag u zich **niet aanbieden voor een nieuw examen de dag zelf van het uitstel**.

### INDIEN ER ZICH PROBLEMEN Zouden VOORDOEN

Indien u **klachten** hebt, wendt u zich onmiddellijk tot de **hoofdexaminator**. Dit is de eenvoudigste en snelste methode omdat u zich ter plaatse bevindt en het geschil onmiddellijk kan worden behandeld.

Zo u niet tevreden bent met het gegeven gevolg wendt u zich zonder verwijl tot de **directie van de instelling waarvan het examencentrum afhangt** (bij voorkeur per **telefoon**).

Een geschil kan tenslotte ook steeds aanhangig worden gemaakt bij de **Federale Overheidsdienst Mobiliteit en Vervoer**, 'City Atrium', Vooruitgangstraat 56, 1210 Brussel.

### VERHAALPROCEDURE

Op te merken valt dat u na tweemaal niet slagen voor het praktijkexamen tegen de genomen beslissing in beroep mag gaan door **binnen 15 dagen na het examen een aangetekend verzoekschrift** te richten aan de **Voorzitter van de 'Beroepscommissie', Federale Overheidsdienst Mobiliteit en Vervoer**.

Voor hogervermeld verzoekschrift dient, via overschrijving op het rekeningnummer **BE766-792-003921-95**, een bedrag van **12,50 euro** betaald te worden met de vermelding: **'Beroepscommissie', naam, voornaam en geboortedatum**.

Het verzoekschrift moet de naam, voornaam en geboortedatum van de kandidaat vermelden, alsmede het examen-centrum waar het examen werd afgenomen en de datum ervan. Het moet door de kandidaat **ondertekend** worden.

Het verzoekschrift moet met redenen omkleed zijn door feiten die alleen betrekking hebben op de personen en de omstandigheden van plaats, tijd en procedure waaronder het examen werd afgelegd.

## > Besluit

Slechts nadat u zich goed voorbereid heeft, zal u met vertrouwen aan de examens kunnen beginnen. Dit zelfvertrouwen tesamen met uw kennis en ondervinding, zal u toelaten te slagen voor de examens, wat wij u dan ook toewensen.

*"Goed rijden betekent ook aan de anderen denken!"*

**GOEDE REIS EN BLIJF VOORZICHTIG!**

